

공인인증서 매뉴얼



BUSAN DIGITAL UNIVERSITY Cyber Explanation

- 제일 먼저 은행에 **직접 방문**하여 인터넷뱅킹 신청.
- 신청 후 사용하고자 하는 컴퓨터에서 해당 은행 홈페이지의 **공인인증서** 발급.

※ 인터넷뱅킹 신청과 공인인증서 발급 절차는 은행마다 다르기 때문에 인터넷뱅킹 신청 시 발급 방법을 충분히 숙지.

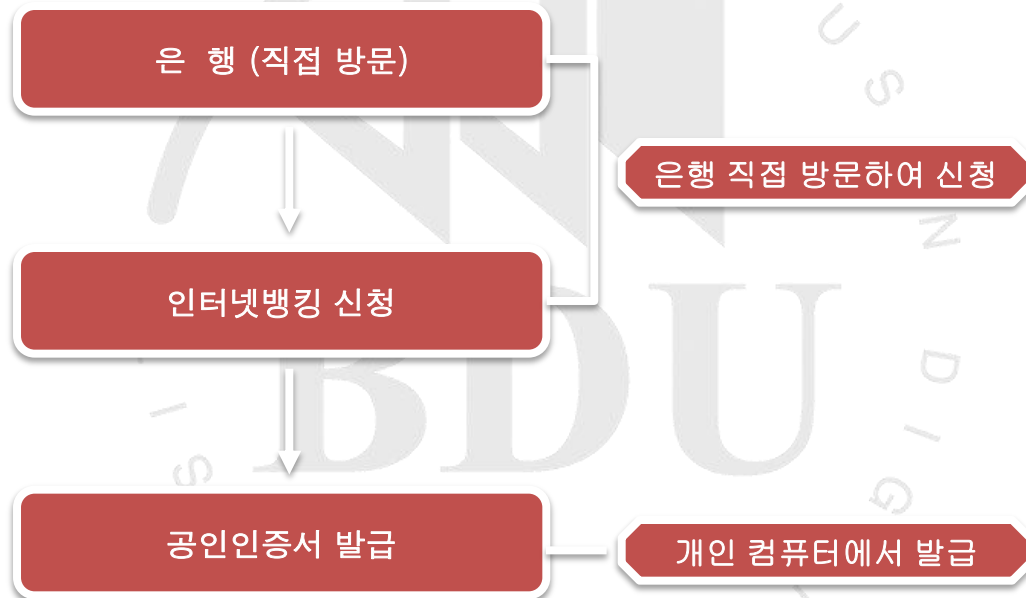

인증서 발급 절차 (예 : 농협)

1. 농협 홈페이지 접속 후 [공인인증센터] 클릭

The screenshot shows the NH Bank homepage. At the top left, there is a navigation bar with '로그인' (Login) and '공인인증센터' (Public Certificate Center) buttons. A red box highlights the '공인인증센터' button, and a red arrow points to it from the text above. The main content area features a large banner with a sunset over the ocean and the text '2013년 새해에도 꿈과 희망이 되겠습니다. 새해 복 많이 받으세요.' Below the banner, there are several service icons and a section for '2013년 새해 설맞이 행복채움 이벤트' (2013 New Year's Eve Happiness Filling Event). At the bottom, there is a dark blue footer with various service categories like 'NH주요서비스' (NH Main Services), '금융통합창구' (Financial Integrated Gateway), and '추천상품' (Recommended Products).

2-1) 공인인증서 발급/재발급 (인증서 종류선택)

서비스 바로가기

- 인증서발급/재발급**
- 타행/타기관인증서등록
- 스마트폰 인증서복사
- 인증서조회
- 인증서관리
- 인증서갱신
- 인증서폐기
- 타행/타기관인증서 조회/삭제
- 인증서수수료환불
- 인증서수수료정보조회

인증서 발급

인터넷뱅킹이 처음이세요?
개인공인인증서를 발급받으세요.

- 처음 인증서를 발급받는 경우
- 인터넷뱅킹을 이용하시는데
인증서가 필요하신 경우

은행/보험용 >

전자거래비용 >



타행/타기관 인증서 등록

타행에서 발급받은인증서를 등록하고
싶으신가요?

- 기존에 타은행 또는 증권사, 보험사, 공공기관
에서 인증서를 발급받아 사용중인 경우

타행/타기관 인증서 등록 >

- 사용중인 타기관 인증서를 확인
하거나 더 이상 사용하지 않아
폐기하고 싶은 경우

타행/타기관인증서 조회/삭제 >



스마트폰으로 인증서 내보내기 (PC -> 스마트폰)

블랙베리 OS > bada 바다폰 OS >

아이폰 OS > 안드로이드 OS >

윈도우모바일 OS >

스마트폰에서 인증서 가져오기 (스마트폰 -> PC)

아이폰 OS > 안드로이드 OS >

인증서 발급 절차 (예 : 농협)

2-2) 공인인증서 발급/재발급 (인증서 종류선택)

- 이용자 ID, 주민등록번호 입력, 인증서구분(은행/보험용 공인인증서(무료)) 클릭 -> 확인

→ 공인인증서 발급/재발급

1단계
인증서종류
선택
➤
2단계
약관 동의
➤
3단계
보안카드/계좌
번호 입력
➤
4단계
고객정보입력
➤
5단계
인증서암호 및
저장위치 선정
➤
6단계
인증서 발급
완료

- ▶ 공인인증서 발급 또는 재발급 메뉴입니다.
- ▶ 타행에서 이미 공인인증서를 소유하고 계신 고객은 타행/타기관 인증서 등록화면으로 자동 연결됩니다.
- ▶ 기업고객인 경우 기업인터넷뱅킹 인증센터를 이용하시기 바랍니다. 👤 기업고객인증센터

이용자 ID	<input style="width: 100%;" type="text" value="bdu123"/> ≡ 이용재ID조회 (인터넷뱅킹 이용자 ID)
주민(사업자)등록번호	<input style="width: 25%;" type="text" value="123456"/> - <input style="width: 25%;" type="text" value="*****"/> (주민등록번호 13자리 입력)
인증서 구분	<input checked="" type="radio"/> 은행/보험용 공인인증서(무료) <input type="radio"/> 범용 공인인증서(발급수수료 4,400원)

확인 ▶▶
취소 ▶▶

인증서 발급 절차 (예 : 농협)

2-3) 공인인증서 발급/재발급 (약관동의)

▶ 공인인증서 발급/재발급

1단계 →
 2단계 →
 3단계 →
 4단계 →
 5단계 →
 6단계

인증서종류 선택
약관동의
보안카드/계좌
번호 입력
고객정보입력
인증서암호 및
저장위치 선정
인증서 발급
완료

▶ Yessign 공인인증서서비스 이용약관

yessign 서비스 이용약관

제1장 총 칙

제1조(목적) 이 약관은 전자서명법(이하 “법”이라 한다)에 의거 공인인증기관으로 지정받은 사단법인 금융결제원(이하 “결제원”이라 한다)이 제공하는 공인인증서비스(이하 “yessign서비스”라 한다.)를 이용함에 있어 결제원과 가입자·이용자의 권리, 의무 및 책임사항을 정함을 목적으로 한다.

제2조(정의) ① “가입자”라 함은 결제원으로부터 인증서를 발급받은 자를 말한다.
 ② “이용자”라 함은 가입자 인증서의 유효성을 확인하는 자를 말한다.
 ③ “등록대행기관”이라 함은 결제원을 대신하여 가입자의 신원을 확인하고 인증서 발급, 효력정지 또는 폐지 등의 신청을 접수·등록하는 자를 말한다.
 ④ “yessign 인증업무준칙”이라 함은 결제원이 법에 따라 공인인증서비스의 종류, 수행방법 및 절차, 이용 조건 및 요금 등 yessign서비스에 관한 전반적인 사항을 정하여 정보통신부에 신고한 지침을 말한다.

제3조(약관의 효력 및 변경) ① 이 약관은 yessign 홈페이지에 게시함으로써 효력이 발생한다.

약관 다운로드 ▶▶

▶ 발급을 신청하신 공인인증서는 「금융결제원 은행/보험용 공인인증서」입니다.

▶ 공인인증서비스 이용약관을 읽고 공인인증서 발급을 원하시면 「동의함」 버튼을 눌러주시기 바랍니다.

동의함 ▶▶
취소 ▶▶

2-4) 공인인증서 발급/재발급 (약관동의)

공인인증서 발급/재발급

1단계 인증서종류 선택 → 2단계 약관 동의 → 3단계 보안카드/계좌 번호 입력 → 4단계 고객정보입력 → 5단계 인증서암호 및 저장위치 선정 → 6단계 인증서 발급 완료

모든 항목이 필수 입력사항입니다.
CMS계좌는 수수료 출금계좌로 등록 하실수 없습니다.

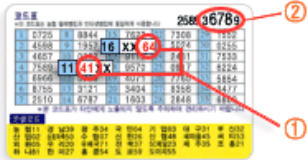

보안정보 입력

보안카드 질의/응답	소지하신 보안카드 코드표 중 02번 코드 * * × × (앞 2자리)
	소지하신 보안카드 코드표 중 31번 코드 × × * * (뒤 2자리)
보안카드 일련번호	소지하신 보안카드 코드표의 No. 일련번호중 마지막 숫자를 제외한 3자리를 입력하십시오. 예시) 7자리: 1234567 → 456, 8자리: 12345678 → 567, 10자리: 1234567890 → 789 * * * * * * * * * * ([숫자]3자리)

개인정보 입력

인증서 종류	은행/보험용
이용자 ID	MORNINGAJS
주민등록번호	780110-*****
계좌번호	123456789123 (입출금예금에 한하여, "-"없이 입력)
계좌비밀번호	**** ([숫자]4자리)
자금이체비밀번호 확인	***** ([영문/숫자] 5~10자리)

<- 은행에서 받은 보안카드를 보고 입력

<- 개인정보 입력 후 확인

인증서 발급 절차 (예 : 농협)

2-5) 공인인증서 발급/재발급 (고객정보 입력)

공인인증서 발급/재발급

1단계 → 2단계 → 3단계 → 4단계 → 5단계 → 6단계

인증서종류 선택 약관 동의 보안카드/계좌번호 입력 **고객정보 입력** 인증서양호 및 저장위치 선정 인증서 발급 완료

은행/보험용 공인인증서 재발급 안내

- 은행/보험용 공인인증서를 재발급 할 수 있는 경우는 다음과 같습니다.
 - PC Format, PC고장, 인증서저장매체(HDD, FDD, IC카드, USB토르 등) 손상등의 사유로 해당 인증서를 사용할 수 없거나 삭제되어 다시 발급받고자 할 때
 - 인증서암호를 잊어버려 인증서를 다시 발급받고자 할 때
- 재발급 수수료 : 무료
 - 기 발급한 인증서의 유효기간(1년) 내에서는 무료로 재발급해 드립니다.
 - 다만 인증서의 유효기간이 30일 이내일 경우에는 신규발급이나 갱신 발급 처리되며 범용인증서의 경우 발급수수료를 납부하셔야 됩니다.
- 유의사항
 - 이전에 발급받은 인증서는 자동으로 폐기되며, 지금 재발급받는 인증서만이 유효하므로 사용에 유의하시기 바랍니다.
 - 재발급되는 인증서의 유효기간은 기존 인증서와 동일합니다.

고객정보 입력

- 금융결제원에서 인증서를 발급받기 위한 신상정보를 입력해 주십시오.
- (*) 는 필수항목입니다.

성명 *	학생		
E-Mail 주소 *	bdu123	@	한메일
자택	우편번호 *	614 - 113	<input type="checkbox"/> 우편번호검색
	주소 *	부산 부산 사상구 주례2동 167번지 부산디지털대학교	
연락가능 전화번호 *	010	- 0000	- ****
Mailing서비스	금융결제원의 인증관련 Mailing서비스를 받으시겠습니까?		
	<input checked="" type="radio"/> 예 <input type="radio"/> 아니오		

* 인증서를 발급받으시겠습니까?

2-6) 공인인증서 발급/재발급 (인증서암호 및 저장위치 선정)

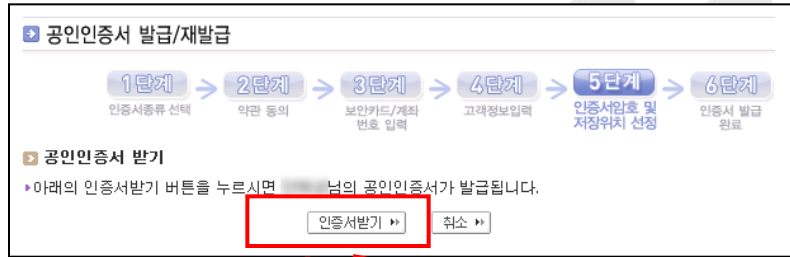

① 개인 PC(하드디스크)에 저장

② 이동 디스크(USB, 플로피 디스크)

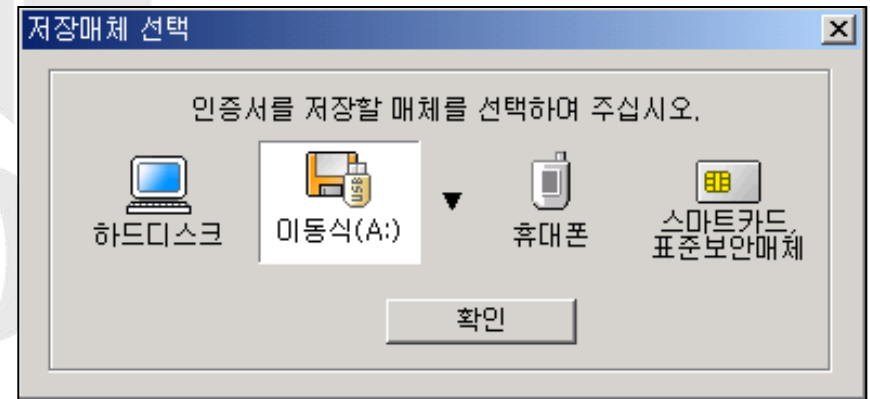
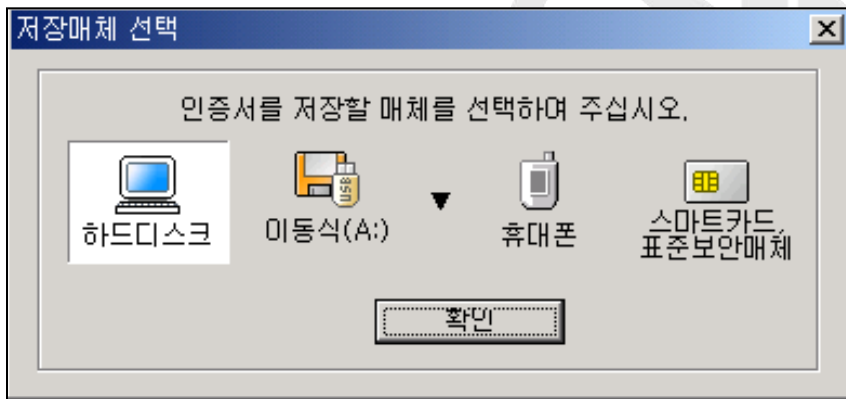

▲ 개인PC에 저장하실 경우 집 외에 다른 곳(직장, PC방)에서 로그인 할 때 공인인증서를 다시 발급 받아야 함.

▲ 보안상으로 안전하며 원하는 곳(집, 직장, PC방)에서 로그인 가능, 그러나 로그인 할 때 마다 이동디스크를 접속 해야 되는 번거로움이 있음.

인증서 발급 절차 (예 : 농협)

2-7) 공인인증서 발급/재발급 (인증서 발급 완료)

인증서 암호 입력

인증서 암호를 새롭게 입력하시면 인증서를 발급받습니다.
인증서 암호는 고객님의 직접 정하시는 것으로 영문을 반드시 포함하며, **8자리이상** 입력하셔야 합니다.
인증서 암호는 영문 대소문자를 구분합니다.

암호(P):

암호 확인(C):

인증서 암호 입력

인증서 발급 완료

공인인증서 발급/재발급

1단계 →
 2단계 →
 3단계 →
 4단계 →
 5단계 →
 6단계

인증서종류 선택 약관 동의 보안카드/계좌번호 입력 고객정보입력 인증서암호 및 저장위치 선정 인증서 발급 완료

은행/보험용인증서가 성공적으로 발급되었습니다

- 금융결제원에서 발행한 YesSign 공인인증서는 전자서명법에 의하여 그 법적효력을 가집니다.
- 은행/보험용인증서는 은행 및 보험 인터넷뱅킹, 인터넷 신용카드 결제, 전자정부 민원서비스(단, 전자입찰 제외)에만 사용하실 수 있습니다.
- 공인인증서는 온라인상에서 본인임을 확인하는 신분증 및 전자서명의 역할을 하니 타인에게 정보유출 방지 등 관리에 주의를 기울여 주시기 바랍니다.

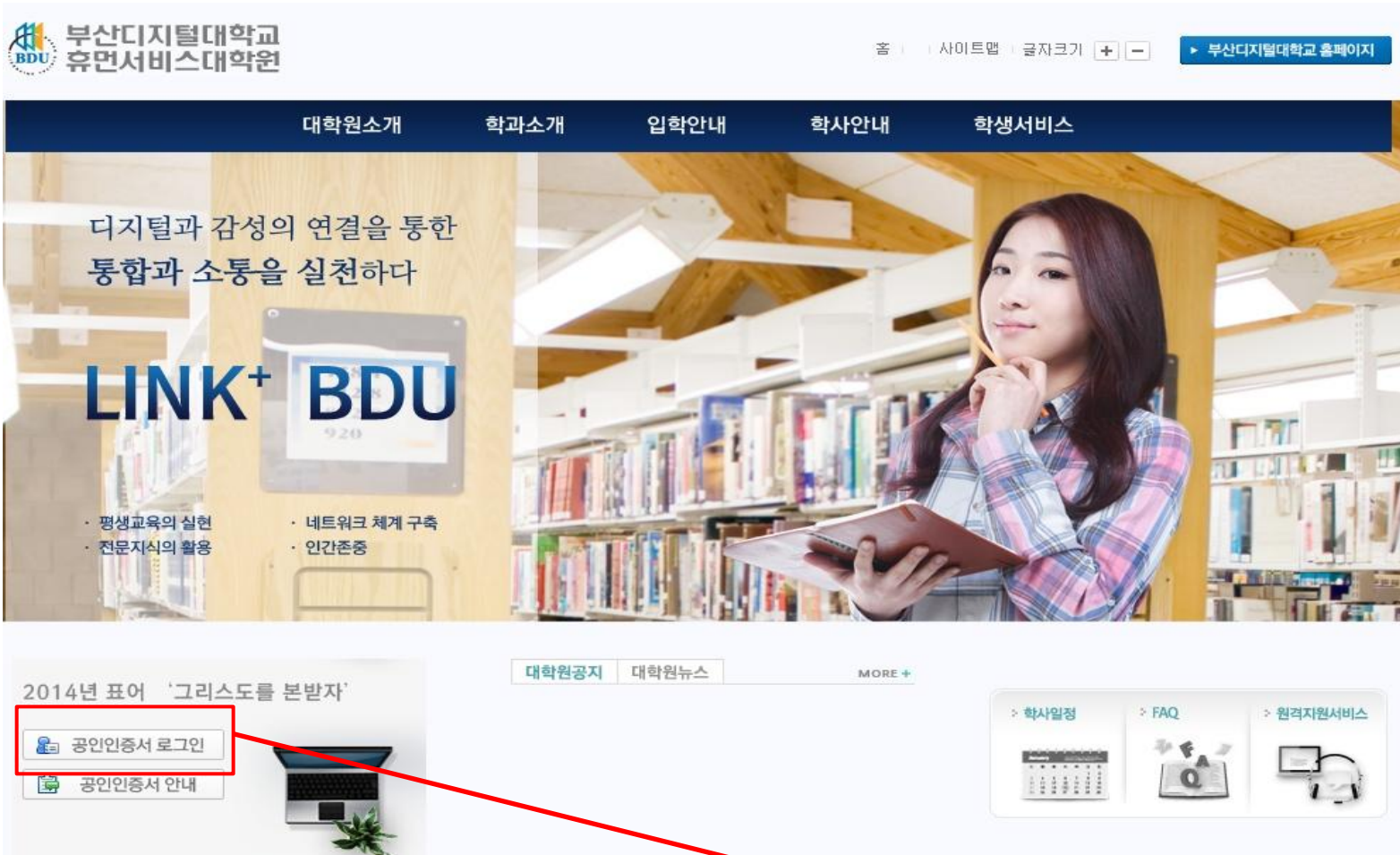

홈페이지에서
[공인인증서 로그인] 버튼 클릭



Industry Standard Servers
Intel Processors: Pentium 3, Xeon, Pentium
Microsoft Windows: 2000 & Windows NT, Network Software: Lotus, NOC
affordable packaged clusters

한국전자인증

인증서 관리
프로그램을
설치 중입니다.

- 사용자가 최초 접속하는 경우 컴퓨터 및 네트워크의 상황에 따라 많은 시간이 소요되는 경우가 있습니다.
- 인증서관리 프로그램의 설치여부를 묻는 "보안경고" 창이 뜨면 반드시 "예"를 클릭하십시오. "아니오"를 클릭하시는 경우는 프로그래밍 설치되지 않습니다.
- 화면이 장시간 정지 시에는 프로그램을 수동설치하셔야 합니다.

수동설치프로그램 다운로드

부산디지털대학교
휴먼서비스대학원
BDU

학습지원 시스템에 오신것을 환영합니다.

공인인증 로그인

공인인증서 로그인 공인인증서 등록

아이디 로그인

아이디 |

사용자암호 |

로그인 회원 조회

※ 최초 한번은 학생 확인과정을 거쳐야 합니다.

부산디지털대학교 LMS시스템 - Internet Explorer

부산디지털대학교

인증서등록

1. 최초 부산디지털대학교 사이트에 접속하기 위해서는 최초 학생 확인과정을 거쳐야 합니다.
2. 학번과 비밀번호 입력시 유의사항
 - 본교, 시간제등록생 : 학번
 - 동서대학교 학생 : d + 학번, 경남정보대학 학생 : k + 학번
 - 초기 비밀번호는 주민등록번호 뒷 7자리입니다.

성명

주민번호 -

학번 (교직원은 사번 입력 ex: 00 + 기존사번 4자리)

비밀번호

※ 초기 비밀번호는 주민등록번호 뒷 7자리

- 공인인증서 등록을 위해서 정보를 입력합니다.
- 학번을 입력하실 때 반드시 대문자 G를 입력해주시기 바랍니다.

부산디지털대학교 LMS시스템 - Internet Explorer

인증서등록

1. 최초 부산디지털대학교 사이트에 접속하기 위해서는 최초 학생 확인과정을 거쳐야 합니다.
2. 학번과 비밀번호 입력시 유의사항
- 본교, 시간제등록생 : 학번
- 동서대학교 학생 : d + 학번, 경남정보대학 학생 : k + 학번
- 초기 비밀번호는 주민등록번호 뒷 7자리입니다.

성명
주민번호 -
학번 (교직원은 사번 입력 ex: 00 + 기존사번 4자리)
비밀번호
※ 초기 비밀번호는 주민등록번호 뒷 7자리

기본정보 입력 후 "확인" 버튼을 클릭하면 다시 한번 인증서 선택창이 나타난다. 사용할 인증서를 선택하고 비밀번호를 입력한다.

인증서

Symantec 대표인증브랜드
한국 전자인증

저장매체선택

스마트인증 보안토큰 저장토큰 휴대폰 이동식디스크 하드디스크

인증서 목록

타입	발급 대상	발급자	만료 날짜	만료

인증서찾기 | 비밀번호 |

인증서 검증 | 인증서 보기 | 인증서 관리 | 인증서 신청 | 종료

공인인증서 분실신고는 콜센터 ☎118

◀ 공인인증서 비밀번호

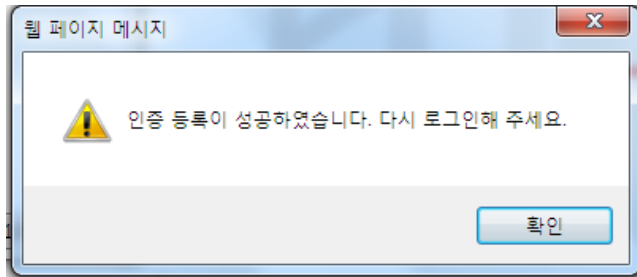

기본정보 및 공인인증서 정보가 정확하게 입력되면 인증서가 등록된다.
“확인” 버튼을 클릭하고 공인인증서 로그인을 클릭하여 로그인하면 된다.

감사합니다!